Guerrero sin Hambre

Estrategia para el Desarrollo Rural Sustentable basada en la Atención Prioritaria a Hogares Rurales en Pobreza Alimentaria en el Estado de Guerrero

Diputado Federal
Armando Ríos Piter

Junio, 2010

La pobreza: un sesgo hacia el Sur de México

Guerrero se ubica entre los estados de la República con mayores niveles de marginación.

Alberga a los 21 municipios de mayor pobreza del país.

Tipos de Productores en Guerrero

- El 79% de los productores son de subsistencia
- 0.4% son productores empresariales de gran escala
- 21% productores en transición (de mediana escala)

- Poseen en promedio menos de 5 hectáreas de labor.
- Menos de 5 cabezas de ganado menor.
- Altamente vulnerables a choques externos.
- Alta dispersión geográfica.
- Mercados financieros fragmentados.

La Pobreza Alimentaria es un Círculo Vicioso

Resultados CONEVAL:

5 millones de personas adicionales en pobreza alimentaria para 2008

Guerrero sin Hambre: una política exitosa para la seguridad y soberanía alimentaria

La concurrencia efectiva de recursos públicos para impactar en el bienestar social es factible sin requerir grandes esfuerzos de coordinación interinstitucional.

Sin embargo, requiere de dos condiciones:

1.- Asignación presupuestal dirigida a Estrategias y no a programas aislados.

2.- Administración y ejecución del gasto público coordinado entre órdenes de gobierno (Federal, Estatal y Municipal).

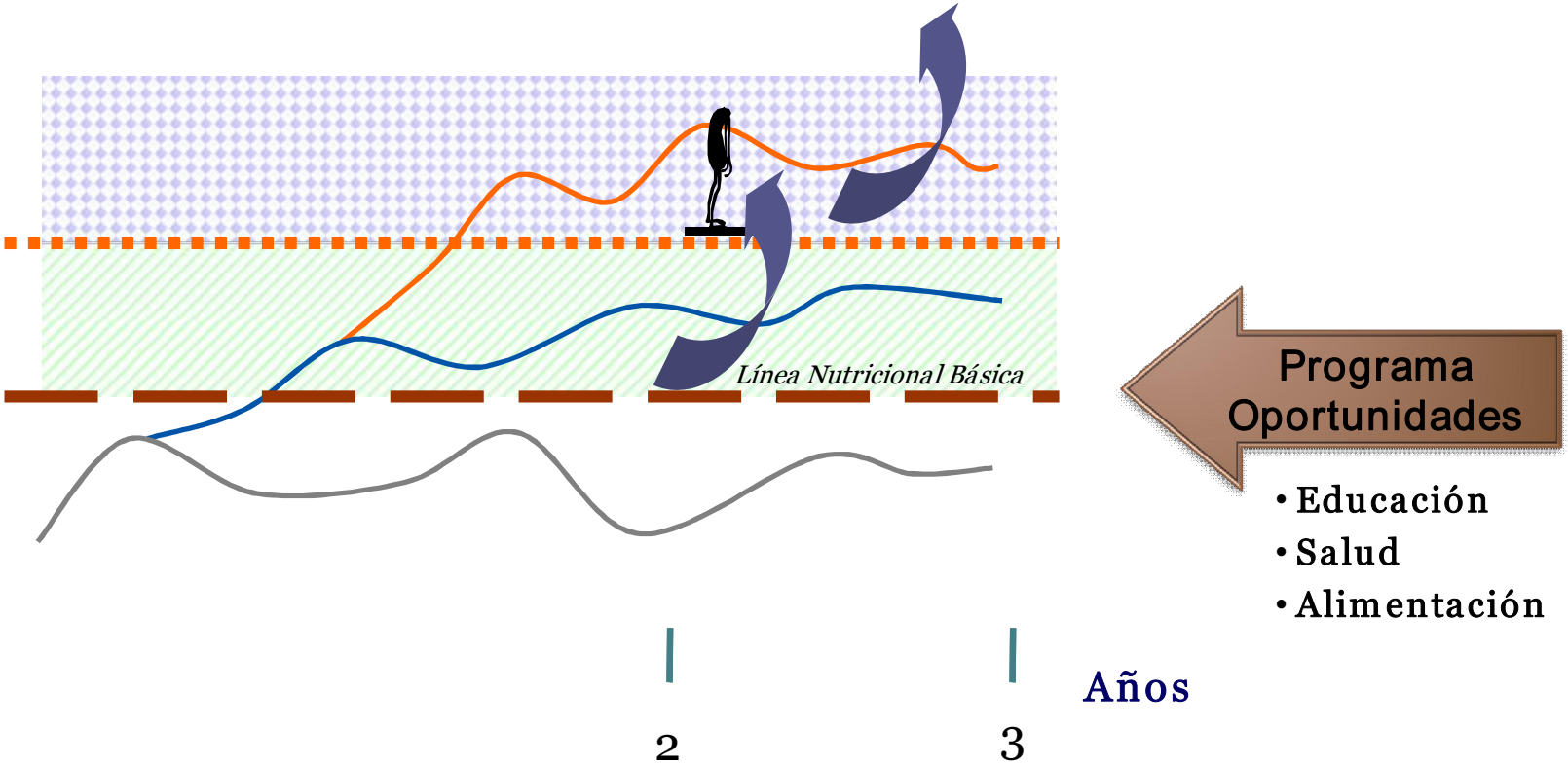
Línea Nutricional Básica
Programa Oportunidades
• Educación
• Salud
• Alimentación
Años
2
3

Componentes de Apoyo GSH

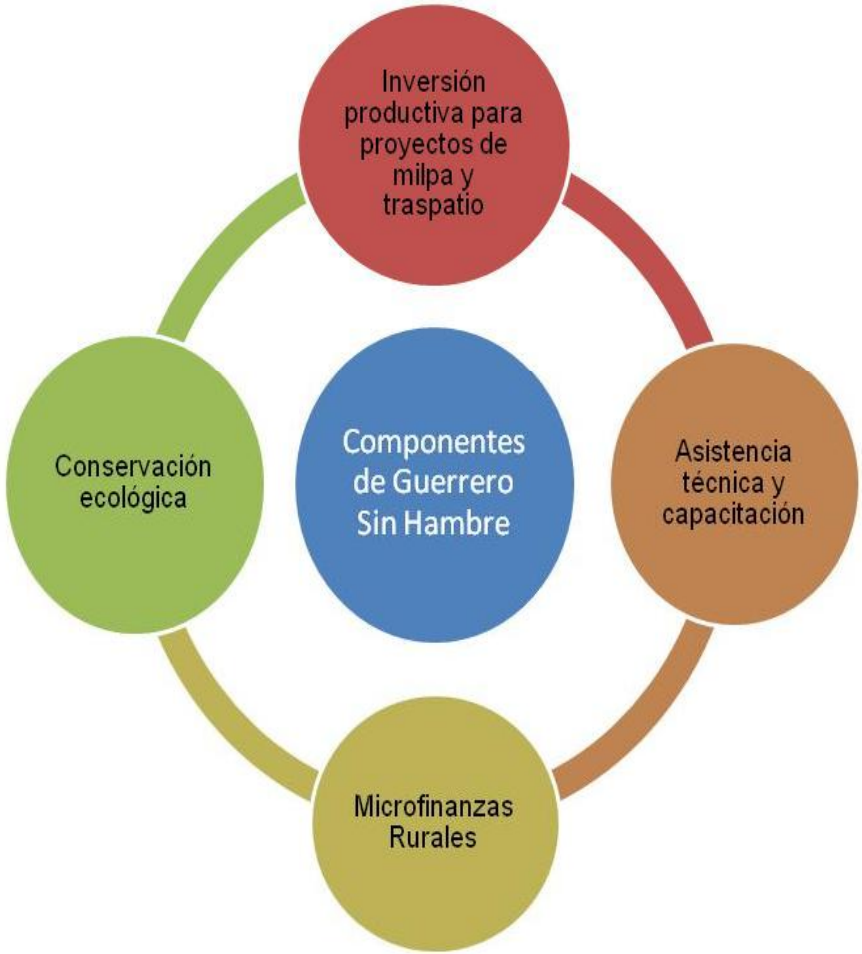

Cobertura: 700 localidades atendidas en todo el Estado

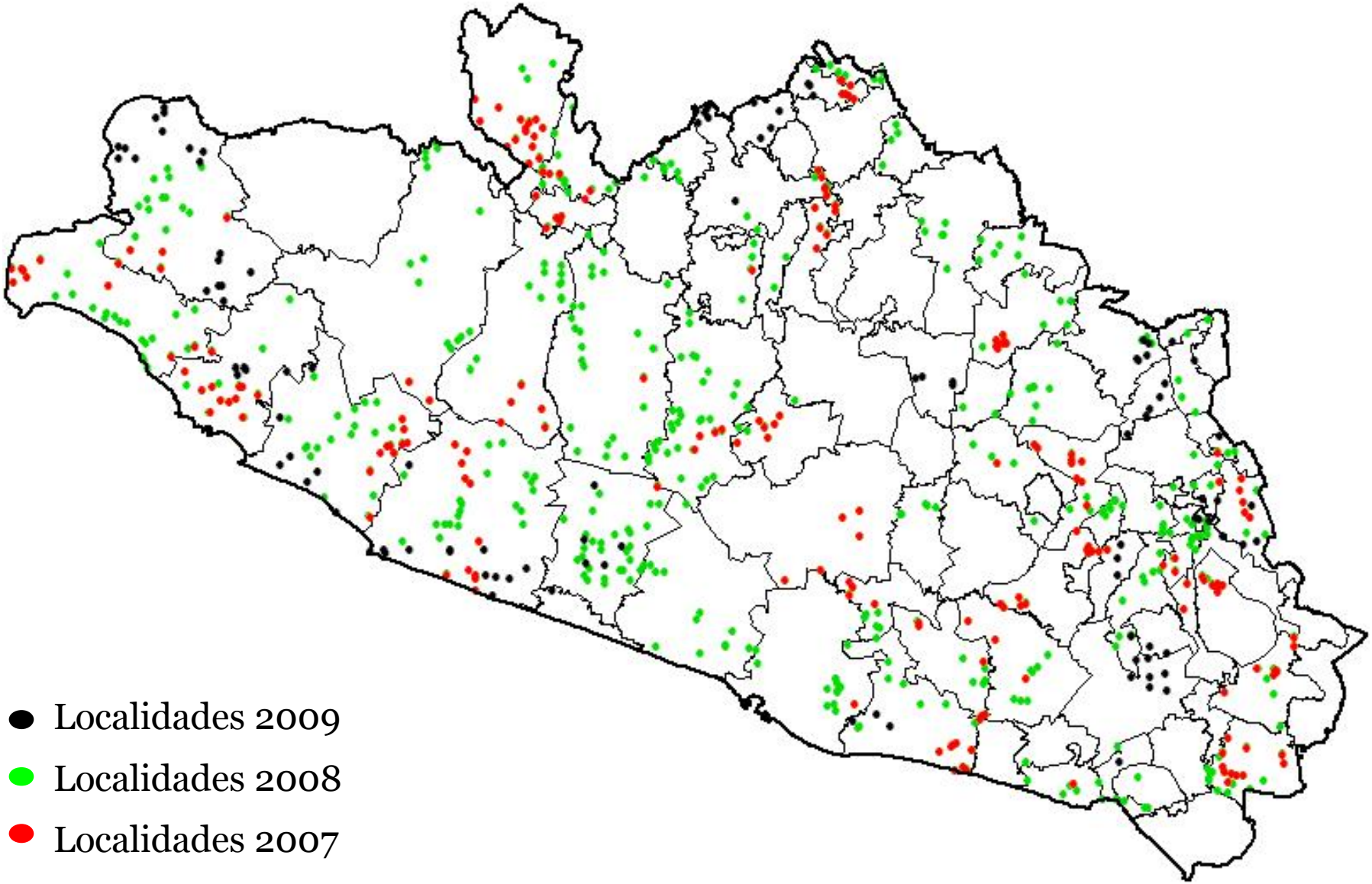

- Localidades 2009
- Localidades 2008
- Localidades 2007

Presupuesto Ejercido y Cobertura 2006-2009

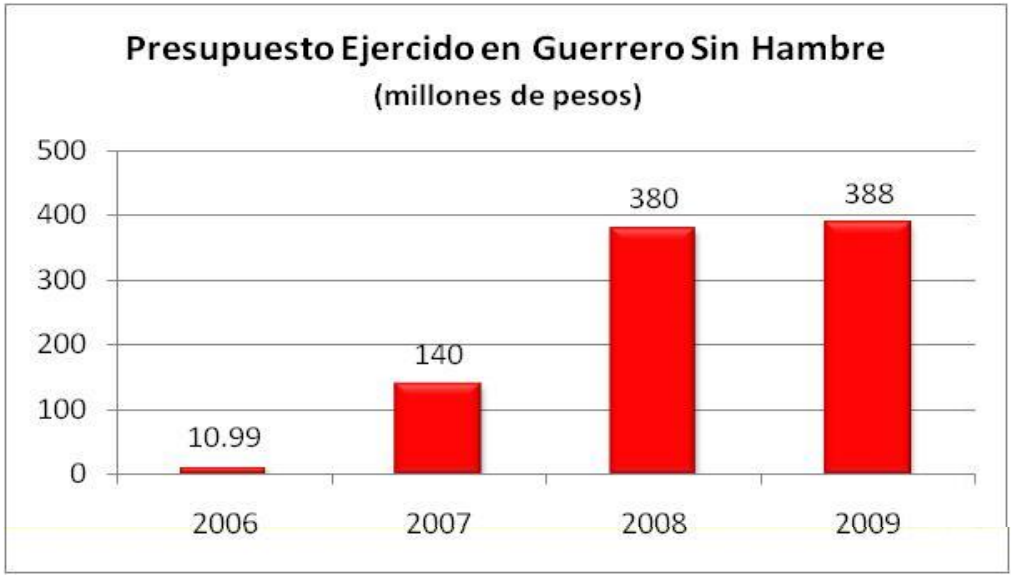

Estufa Lorena ahorradora de leña

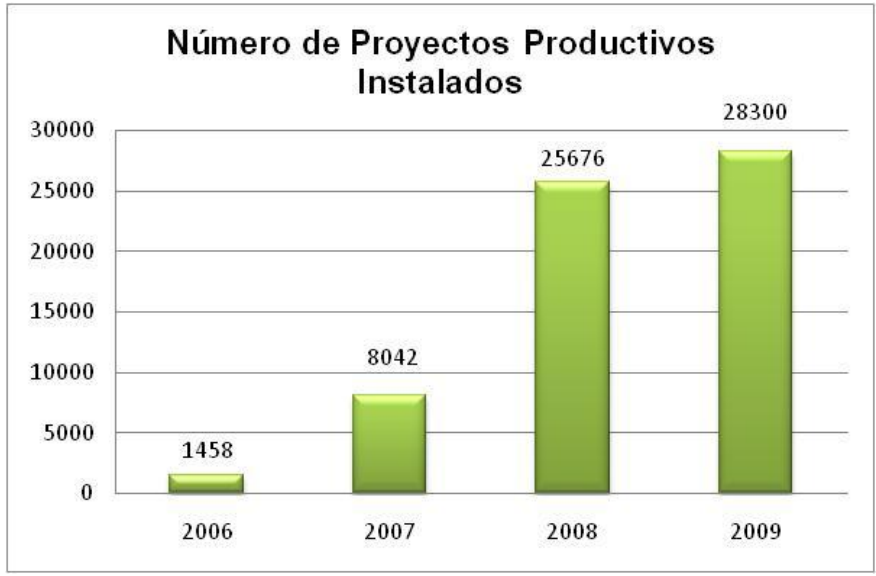

80% de sobrevivencia de proyectos

Guerrero sin Hambre en el Decreto del PEF 2010

Artículo 36. inciso 3)
Se destinarán $1,730,000,000.00 para dar continuidad al Programa Especial de Seguridad Alimentaria (PESA). Se continuará apoyando a los productores que se encuentran en zonas de alta y muy alta marginación, a través de los componentes para el Programa de Seguridad Alimentaria (PESA) debido a que es un instrumento eficaz en el combate a la pobreza al incrementar las capacidades productivas y económicas de los beneficiarios.

Los recursos deberán ser destinados a familias de menores ingresos y se aplicarán en localidades de alta y muy alta marginación, de acuerdo a criterios que aseguren una distribución equilibrada y atendiendo la metodología de la Organización de las Naciones Unidas para la Agricultura y la Alimentación (FAO).

Los recursos serán depositados en los Fideicomisos de Fomento Agropecuario del Estado (FOFAE) sin la necesidad de aportación estatal en contrapartida; para ello, deberán celebrarse convenios específicos, acordados entre la Secretaría de Agricultura, Ganadería, Desarrollo Rural, Pesca y Alimentación y los Gobiernos de las Entidades Federativas conforme a los convenios de coordinación.

Guerrero sin Hambre en el Decreto del PEF 2010

Continuación:

De igual forma, deberán comunicarse las localidades de alta y muy alta marginación a los Consejos Municipales de Desarrollo Rural, con el fin de garantizar la transparencia en la implementación del Programa en todas las regiones de los Estados involucrados.

Los recursos se distribuirán de la siguiente manera: $630,000,000.00 para el Estado de Guerrero; $375,000,000.00 para cada uno de los Estados de Oaxaca y Chiapas; $160,000,000.00 para el Estado de Puebla; $75,000,000.00 para cada uno de los Estados de Hidalgo y México; $25,000,000.00 para el Estado de Veracruz; $15,000,000.00 para el Estado de Michoacán.

Artículo 37. Último Párrafo

Con la finalidad de complementar el componente de traspatio para la seguridad alimentaria en las comunidades de alta y muy alta marginación en el Estado de Guerrero, de los recursos ampliados al proyecto enviado por el ejecutivo para PROÁRBOL que aparecen en el Anexo 8, se destinarán $270,000,000.00 a las regiones prioritarias que determine la Entidad Federativa.

Presupuesto Guerrero sin Hambre 2010: 900 millones de pesos

630 mdp a través del PESA
270 mdp a través de Proárbol

Con los recursos 2010 se incrementará la atención a 50,000 hogares en pobreza alimentaria, que son el 50% del universo de hogares en extrema pobreza en el medio rural.

Impactos Guerrero sin Hambre

- Evaluación 2006-2008 realizada por el Colegio de México y la Universidad de California Davis en EUA.
- Comparaciones estadísticas entre un grupo de beneficiarios (con programa) y un grupo de control (sin programa) se observó :

Reducción de Pobreza Alimentaria en 12%

Reducción de Desigualdad del ingreso en 22%

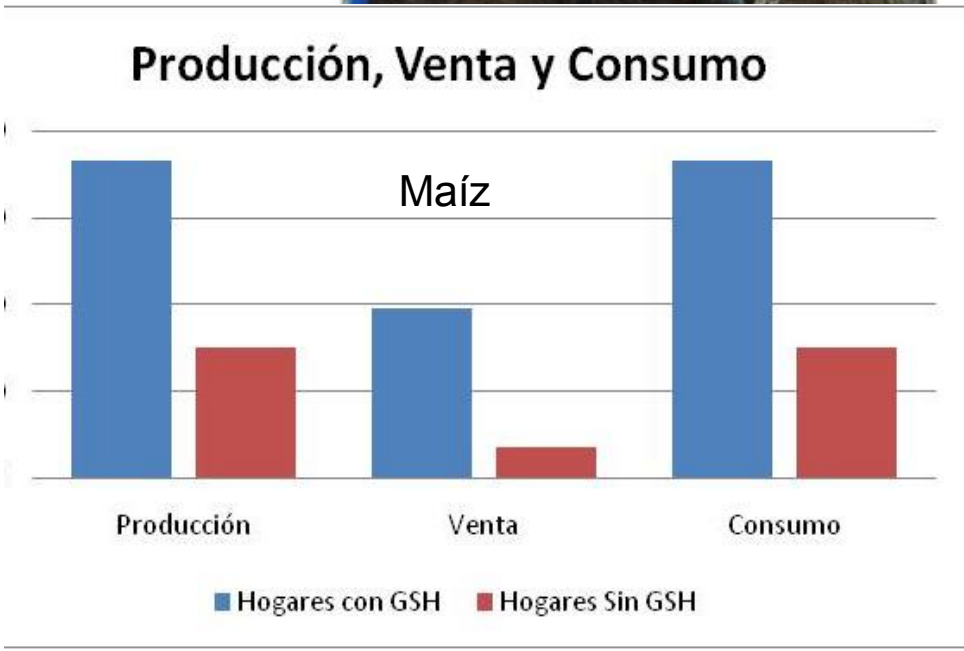

Comparativo Guerrero sin Hambre – Oportunidades

Propuesta: los programas deben complementarse

Concepto	Oportunidades: combate a pobreza (rural y urbana)		Estrategia Guerrero sin Hambre (PESA-GSH)	
Año	2009	2010	2009	2010
PEF	55,927 mdp	67,820 mdp	1,560 mdp *	1,730 mdp*
EVALUACIONES DE IMPACTO	CONEVAL Oportunidades está entre los 4 programas "reprobados" de la política social. 1.- Por errores de focalización 2.- Prevalencia de emanciación (adelgazamiento) y anemia. 3.- Los niveles de aprovechamiento conginitivo son superiores en no beneficiarios. 4.- Los niveles de educación indígena bajaron entre los beneficiarios.		Colegio de México- UDAVIS Reducción 18% pobreza alimentaria, Disminución de 22% desigualdad rural. Incremento de 327 calorías per capita (mayor consumo de carne de aves, huevo y hortaliza), 100% beneficiarios con acceso al crédito y ahorro en forma sistemática.	

* 8 Entidades: Guerrero, Oaxaca, Chiapas, Veracruz, Hidalgo, Michoacán, Mexico, Puebla.

Instituciones y organismos coordinados a través de la Estrategia Guerrero Sin Hambre

Guerrero
GOBIERNO DEL ESTADO
Secretaría de Desarrollo Rural

SAGARPA

CONAFOR
COMISIÓN NACIONAL FORESTAL

FAO

PROGRAMA ESPECIAL PARA LA SEGURIDAD ALIMENTARIA

Evaluación
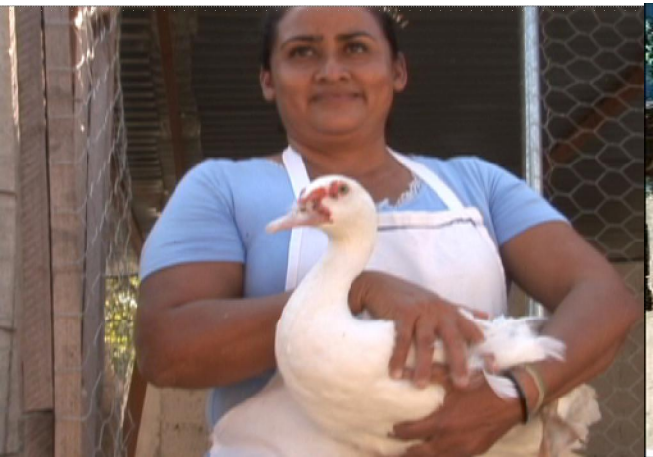
FIRA
FIDEICOMISOS INSTITUIDOS EN RELACION CON LA AGRICULTURA