DERECHOS HUMANOS DE LAS MUJERES

CELIG

Vésper

agenda - semanario

26 DE JUNIO DE 2023

CÁMARA DE DIPUTADOS
LXV LEGISLATURA

▲MUJER DESTACADA▼

Núm. 171

Carla Antonelli

Actriz, política y reconocida activista transexual de los derechos LGBT, se convierte en la primera mujer transexual en ocupar el cargo de senadora en las Cortes Generales de España.

"Más allá del honor, reside el compromiso y la necesidad de que las personas trans tengan voz por primera vez en las Cortes Generales de España, sobre todo en momentos en que los discursos de odio, la LGTBIfóbia y la transfobia se han normalizado y cotidianizado de forma nociva".

https://elpais.com/espana/madrid/2023-06-23/carla-antonelli-primera-transexual-senadora-en-las-cortes-sere-la-voz-de-todas-todos-y-todes-los-madrilenos.html

NOTA DESTACADA

SCJN aprueba permitir amparos contra leyes que criminalizan el aborto en

México

La jurisprudencia obligará a los jueces federales a permitir amparos contra artículos del CPF que sancionan el aborto como un delito.

https://www.elimparcial.com/mexico/SCJN-aprueba-permitir-amparos-contra-leyes-que-criminalizan-el-aborto-en-Mexico-20230621-0162.html

Quehacer institucional

CONGRESO DE LA UNIÓN

Plantean reforma que busca garantizar igualdad salarial entre mujeres y hombres

https://comunicacionsocial.diputados.gob.mx/index.php/boletines/plantean-reforma-que-busca-garantizar-igualdad-salarial-entre-mujeres-y-hombres

Aprueban comisiones unidas reformas en materia de educación inclusiva para personas con discapacidad

https://comunicacionsocial.diputados.gob.mx/index.php/boletines/aprueban-comisiones-unidas-reformas-en-materia-de-educacion-inclusiva-para-personas-con-discapacidad

Trabajo digno y libre de dicriminación

@senadomexicano

¡Trabajo digno para personas con discapacidad!

Mayor atención a sus competencias laborales en los sectores: público, social y privado.

Publicado en el **Diario Oficial de la Federación** el **27 de octubre, 2022**.

https://twitter.com/senadomexicano/status/1672022906459545600?s=20

En tres palabras

https://twitter.com/senadomexicano/status/1671890246739591168?s=20

Día Mundial de la Educación No

Sexista

@senadomexicano
Día Mundial de la Educación No Sexista
21 de junio
Promueve la enseñanza libre de estereotipos, sin discriminación,
y se basa en el respeto y la dignidad de las personas.
Con la Reforma Educativa aprobada en el Senado, se busca garantizar una educación...
...inclusiva y no sexista para niñas, niños, adolescentes, mujeres y hombres.
Incorpora la perspectiva de género en los programas de estudio y...
...reconoce las distintas capacidades de quienes acuden a los centros educativos.

https://twitter.com/senadomexicano/status/1671527891606093824?s=20

SCJN

Suprema Corte abre camino para que aborto sea despenalizado a nivel nacional

https://politica.expansion.mx/estados/2023/06/21/suprema-corte-abre-camino-para-que-aborto-sea-despenalizado-a-nivel-nacional

Despenalización del aborto

Suprema Corte de Justicia de la Nación

No. 221/2023

Ciudad de México, 21 de junio de 2023.

LA SOLA CALIDAD DE MUJER O PERSONA CON CAPACIDAD DE GESTAR ES SUFICIENTE PARA RECLAMAR MEDIANTE JUICIO DE AMPARO LA INCONSTITUCIONALIDAD DE ARTÍCULOS QUE PENALICEN EL ABORTO EN NORMAS QUE TERRITORIALMENTE SEAN APLICABLES A LAS PERSONAS QUEJOSAS

• Por lo tanto, no es necesario acreditar un acto de aplicación de tales artículos para considerar que las promoventes tienen interés legítimo para acudir a la vía constitucional.

La Primera Sala de la Suprema Corte de Justicia de la Nación (SCJN) resolvió una contradicción de criterios en la que dos tribunales colegiados sostuvieron puntos contrarios respecto a si la calidad de mujer o persona con capacidad de gestar es suficiente para reconocer su interés legítimo para impugnar las normas que establecen como delito el aborto, sin necesidad de que haya un acto de aplicación de las normas penales que se impugnan en el juicio de amparo, conforme a los artículos 107, fracción I, de la Constitución Política del país y 5, fracción I, de la Ley de Amparo.

En su fallo, la Primera Sala consideró que las normas que penalizan el aborto, inciden en el significado cultural y social de los derechos de las mujeres y personas con capacidad de gestar, contribuyendo a construir un imaginario social adverso para el ejercicio de sus derechos humanos, pues fomentan la creencia sobre la incorrección ética del aborto y otras opciones reproductivas; aumentan el estigma para quienes acuden a estos servicios de atención médica desde nociones y concepciones estereotípicas y discriminatorias y generan un temor en los profesionales de la salud, aun cuando las legislaciones penales no criminalicen ciertos abortos, lo que puede provocar desigualdad en la provisión de los servicios de salud.

En este sentido, la Sala deliberó que las normas que penalizan el aborto potencialmente pueden comprometer o limitar el acceso de las mujeres y personas con capacidad de gestar a una debida protección de sus derechos humanos a la autonomía reproductiva, a la vida, a la no discriminación, la salud y la integridad personal; sin que sea exigible un acto de aplicación, pues la penalización del aborto les impacta colateralmente en un grado suficiente para afirmar que se genera en su contra una afectación relevante, cualificada, actual y real, en tanto que contienen disposiciones que les vinculan a su cumplimiento desde el inicio de su vigencia. Así, dichas normas se pueden impugnar como autoaplicativas.

1/2

Documento con fines de divulgación. La sentencia es la única versión oficial.

Suprema Corte de Justicia de la Nación

No. 221/2023

Ciudad de México, 21 de junio de 2023.

Al respecto, el Alto Tribunal sostuvo que si bien es cierto que las normas que penalizan el aborto afectan directamente a las personas gestantes, lo cierto es que existe un mensaje discriminatorio para quienes cuentan con la capacidad de gestar y no tienen un embarazo en curso que impacta en su derecho de elegir su plan de vida y en sus derechos sexuales y reproductivos, de forma tal que, sin que sea necesario requerir que la persona se encuentre embarazada y que además no tenga la voluntad de continuar con el embarazo, le asiste el derecho a cuestionar por la vía constitucional la forma en la que el legislador decidió criminalizar la conducta de la mujer para proteger el derecho a la vida del producto en gestación.

Lo anterior, con objeto de que la persona juzgadora de amparo analice si la distinción que hace el legislador respecto de las mujeres, en especial, tiene una base sólida y constitucionalmente aceptable o no, es decir, si impacta desproporcionalmente sus derechos.

De esta manera, la Sala concluyó que la sola condición de mujer o persona con capacidad de gestar es suficiente para reconocer el interés legítimo para impugnar mediante juicio de amparo la regulación del delito de aborto, sin necesidad de que exista un acto de aplicación de las normas penales al reunir los requisitos para tener acreditada una afectación individualizable y diferenciada como tercera a la norma.

Esto, siempre y cuando dicha regulación le sea territorialmente aplicable a quienes reclaman la inconstitucionalidad de tales preceptos.

Contradicción de criterios 412/2022. Ponente: Ministro Jorge Mario Pardo Rebolledo, quien formuló el proyecto con base en el criterio mayoritario de la Sala. Resuelto en sesión de 21 de junio de 2023, por mayoría de votos.

2/2

Documento con fines de divulgación. La sentencia es la única versión oficial.

https://twitter.com/SCJN/status/1671632807213268994?s=20

#EsSentencia

https://twitter.com/SCJN/status/1671684429922836482?s=20

Infancias trans

El Pleno de la Corte ha determinado que niñas, niños y adolescentes puedan cambiar su acta de nacimiento para que corresponda con su identidad de género autopercibida cuando no se identifiquen con su sexo biológico.

Las y los ministros invalidaron los impedimentos en diversas legislaciones estatales que contemplaban que sólo las personas mayores de edad que requirieran el reconocimiento de su identidad de género podrían solicitar una nueva acta de nacimiento.

Acciones de inconstitucionalidad
72/2022, 174/2021, 124/2021, 132/2021, 43/2022 y 45/2021

https://twitter.com/SCJN/status/1671270598876729345?s=20

#EsSentencia

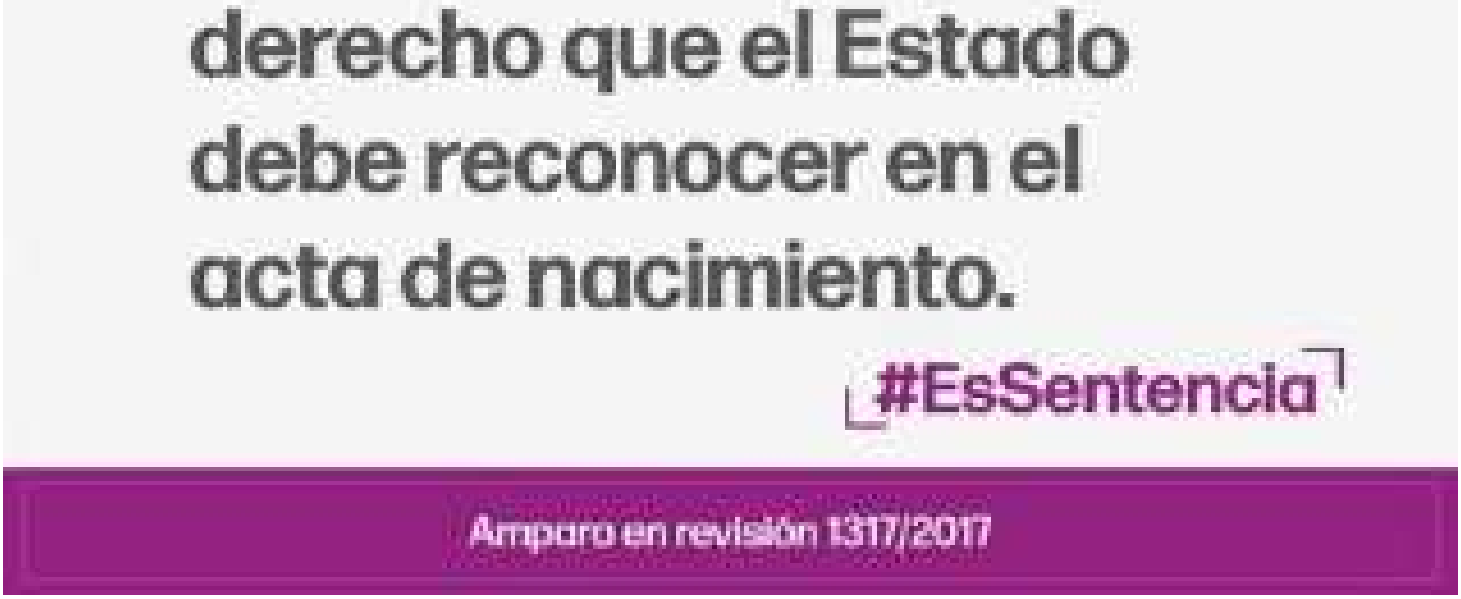

https://twitter.com/SCJN/status/1671005991628931072?s=20

INMUJERES

Identificarla es una manera de proteger y empoderar a todas las mujeres.

https://twitter.com/inmujeres/status/1673118880464801793/photo/1

¡No es lo mismo!

https://twitter.com/inmujeres/status/1672046821441675267/photo/1

Educación en México

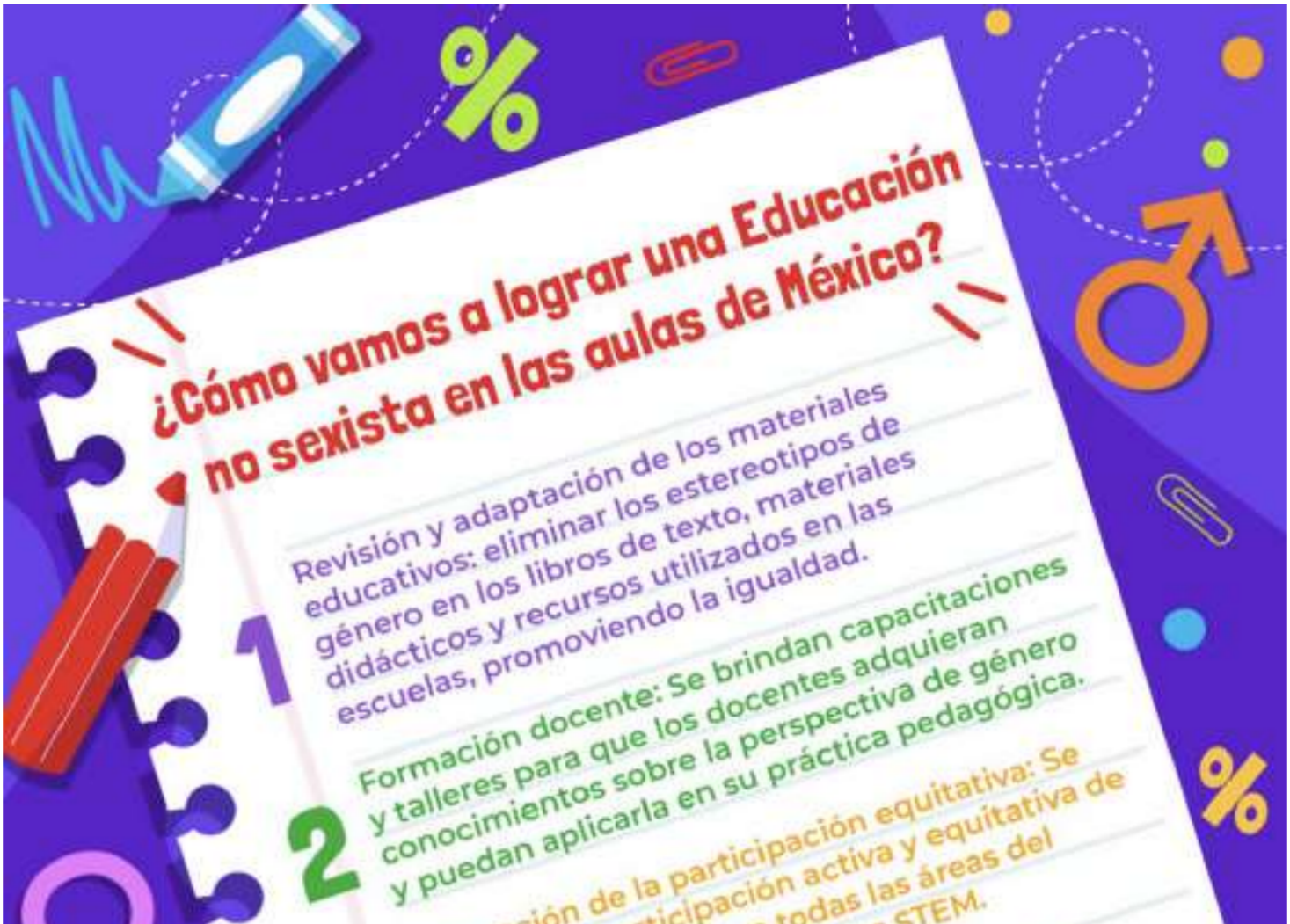

https://twitter.com/inmujeres/status/1671643466462265345/photo/1

CONAVIM

México diverso

https://twitter.com/CONAVIM_MX/status/1672662935787696129/photo/1

INE

#IneIncluyente

https://twitter.com/INEMexico/status/1673107553440464898/photo/1

Sociedad en movimiento

DE MACHOS A HOMBRES (IDMAH)

Pride 2023

https://www.facebook.com/photo?fbid=602824198607461&set=pcb.602824328607448

EQUIS JUSTICIA

Voces de mujeres LGBT

https://twitter.com/EquisJusticia/status/1671628054479642626?s=20

GIRE

Acceso a la salud reproductiva: un desafío más para la población

callejera

https://www.animalpolitico.com/analisis/organizaciones/punto-g(ire)/acceso-a-la-salud-reproductiva-un-desafio-mas-para-la-poblacion-callejera

Las lesbianas tienen derechos reproductivos

https://twitter.com/GIRE_mx/status/1672046877724794881?s=20

Las personas no binaries tienen derechos reproductivos

https://twitter.com/GIRE_mx/status/1671699593153609728?s=20

Los hombres trans tienen derechos reproductivos

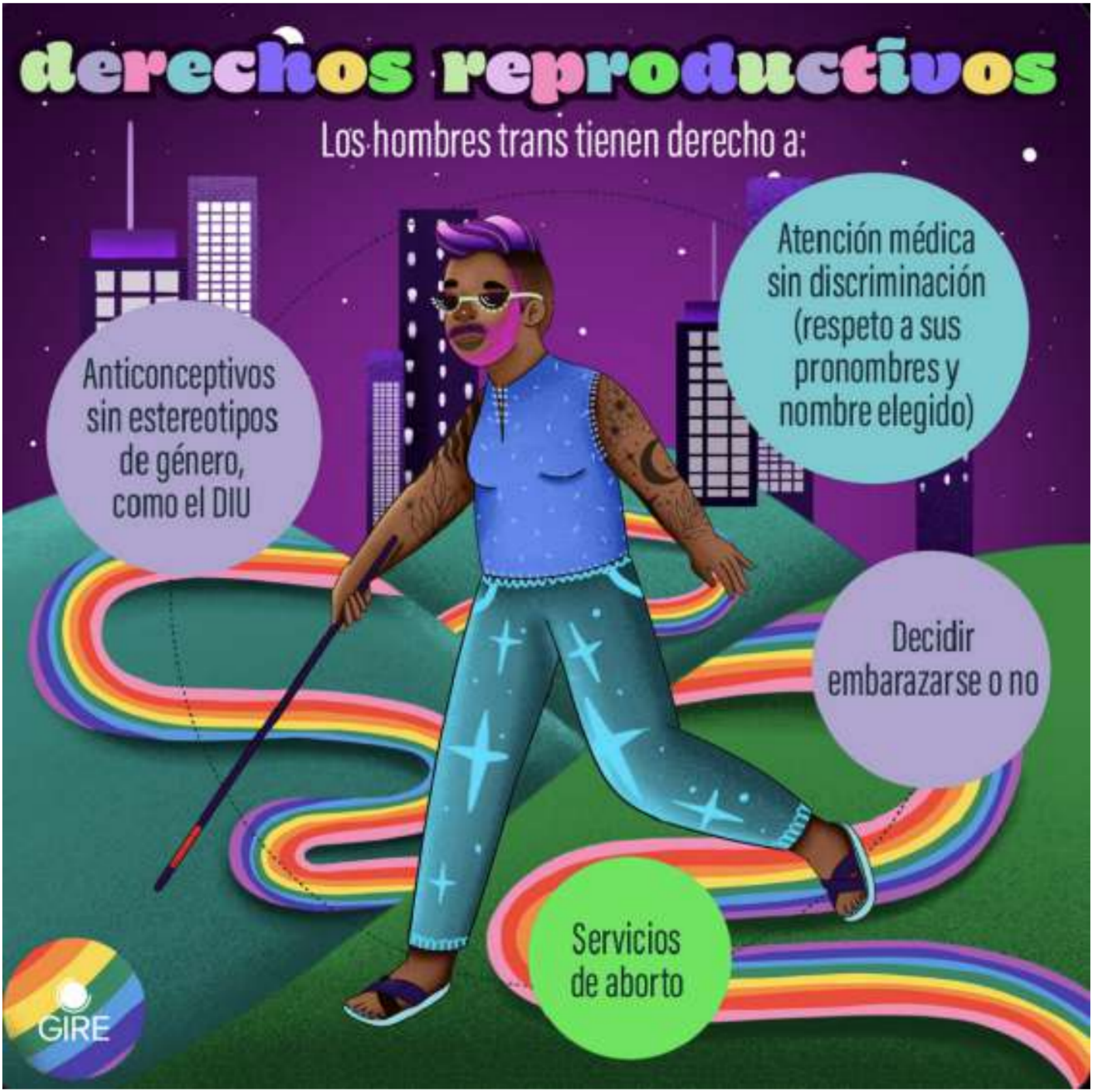

https://twitter.com/GIRE_mx/status/1670964052955389953?s=20

AMNISTÍA INTERNACIONAL

Glorieta de las mujeres que luchan

LA "GLORIETA DE LAS MUJERES QUE LUCHAN" ES UN ESPACIO QUE ACUERPA LA DIVERSIDAD DE LUCHAS DE LAS MUJERES POR EL RECONOCIMIENTO, RESPETO, GARANTÍA Y PROTECCIÓN DE SUS DERECHOS.

Contribuye al ejercicio y fortalecimiento del espacio cívico, a la libertad de expresión y al derecho a la memoria.

AMNISTÍA INTERNACIONAL

Amnistía Internacional hace un llamado al gobierno de la Ciudad de México a:

1. Respetar la Antimonumenta colocada en #LaGlorietaDeLasMujeresQueLuchan como forma de resistencia ante las omisiones del Estado para garantizar los derechos de la diversidad de mujeres.

2. Escuchar y atender diligentemente las demandas de quienes han resignificado el espacio, respetando la libertad de vivir con dignidad.

AMNISTÍA INTERNACIONAL https://twitter.com/amnistiamexico/status/1669805018961117185?s=20

PICTOLINE

Una esperanza frente a la endometrosis

https://twitter.com/pictoline/status/1671269192681549825?s=20

RED NACIONAL DE REFUGIOS

Día Mundial de la diversidad sexual

https://twitter.com/RNRoficial/status/1672999639597867009/photo/1

Educación no sexista

https://twitter.com/RNRoficial/status/1671532483475566595?s=20

Violencia sexual en los conflictos

https://twitter.com/RNRoficial/status/1670808143331225610?s=20

UNAM

Hacia una escuela inclusiva

https://unamglobal.unam.mx/global_revista/hacia-una-escuela-inclusiva/

Las mujeres en la ingeniería

https://unamglobal.unam.mx/global_revista/las-mujeres-en-la-ingenieria/

No te lo pierdas

JUNIO

27 SEMINARIO.

Prevención, atención y erradicación de la violencia de género.

https://twitter.com/CONAVIM_MX/status/1672337479347896320/photo/1

29 TALLER.

Reflexiones en torno a la tentativa de feminicidio y comisión delictiva por ácidos.

https://www.facebook.com/photo/?fbid=640156231480771&set=a.620413520121709

29 FORO.
Impacto de las redes sociales en niñas, niños y adolescentes.

https://twitter.com/Mx_Diputados/status/1671285625918574592/photo/1

Internacional

AFGANISTÁN

Las mujeres y el fútbol femenino de Afganistán, olvidados: piden a la FIFA apoyo contra los talibanes

https://www.elespanol.com/deportes/futbol/20230622/mujeres-futbol-femenino-afganistan-olvidados-fifa-talibanes/773172994_0.html

COI recrimina a Afganistán por negar el deporte a las mujeres

https://www.jornada.com.mx/2023/06/22/deportes/a07n2dep

JAPÓN

Un informe reveló 25 mil casos de esterilización forzada, incluso en niñas de 9 años

https://www.infobae.com/america/mundo/2023/06/22/indignacion-en-japon-un-informe-revelo-25-mil-casos-de-esterilizacion-forzada-incluso-en-ninos-de-9-anos/

IRÁN

Cuatro décadas de lucha por la igualdad de las mujeres iraníes

https://www.elmundo.es/internacional/2023/06/17/648dd7eefc6c8323028b458d.html

CHILE

La des-tabuización del placer femenino: una transformación en mujeres de la tercera edad en Chile

https://www.elmostrador.cl/braga/2023/06/23/la-des-tabuizacion-del-placer-femenino-una-transformacion-en-mujeres-de-la-tercera-edad-en-chile/

ESTADOS UNIDOS

25 millones de mujeres viven en lugares donde el aborto está restringido o prohibido

https://latinus.us/2023/06/23/estados-unidos-25-millones-mujeres-viven-lugares-aborto-restringido-prohibido/

Roe contra Wade, un año después: “Nos obligan a gastar miles de dólares y a viajar miles de kilómetros para abortar”

https://www.newtral.es/roe-wade-derogacion-aborto-eeuu/20230623/

Nacional

5 millones de mexicanos se identifican con orientación sexual y de género LGBTI+

https://www.forbes.com.mx/5-millones-de-mexicanos-se-identifican-con-orientacion-sexual-y-de-genero-lgbti-inegi/

México retrocede dos lugares en el Índice Global de Brecha de Género 2023

https://www.eleconomista.com.mx/capitalhumano/Mexico-retrocede-dos-lugares-en-el-Indice-Global-de-Brecha-de-Genero-2023-20230621-0099.html

Presenta la UNAM la Cartilla de buenas prácticas enfocadas a poblaciones LGBTIQ+

https://www.dgcs.unam.mx/boletin/bdboletin/2023_488.html

Estados

CDMX

‘La joven de Amajac’ no desplazará a la ‘glorieta de las mujeres que luchan’ de Paseo de la Reforma

https://www.forbes.com.mx/la-joven-de-amajac-no-desplazara-a-la-glorieta-de-las-mujeres-que-lucha-de-paseo-de-la-reforma/

SINALOA

¿Cómo es ser mujer lesbiana en Culiacán?

https://revistaespejo.com/2023/06/11/mujer-lesbiana-culiacan/

AGUASCALIENTES

Niñas, principales víctimas de corrupción de menores

https://newsweekespanol.com/2023/06/ninas-principales-victimas-de-corrupcion-de-menores-en-aguascalientes/

PUEBLA

Promesa incumplida: a más de dos años, Puebla no ha liberado a mujeres presas por abortar

https://www.animalpolitico.com/sociedad/amnistia-aborto-promesa-puebla

JALISCO

¿A qué edad desaparecen más

las mujeres en el estado?

https://www.informador.mx/jalisco/Desaparecidos-en-Jalisco-A-que-edad-desaparecen-mas-las-mujeres-en-Jalisco-20230625-0049.html

Redes sociales

#Pride2023

#LibertadJusticiaDignidad

https://www.elfinanciero.com.mx/cdmx/2023/06/24/fotogaleria-asi-avanza-la-marcha-del-orgullo-lgbt-en-la-cdmx/

#AbortoSeguro

https://desdelafe.mx/editorial/suprema-corte-aborto-amparo/

Ni una más

Al año, son asesinadas 53 mujeres transgénero; Chihuahua, el estado con más víctimas

https://www.publimetro.com.mx/noticias/2023/06/25/identidad-de-genero-en-mexico-son-asesinadas-53-mujeres-transgenero-al-ano/

Son mínimos los casos de feminicidio que se investigan: Red Mesa de Mujeres

https://www.elheraldodejuarez.com.mx/local/juarez/son-minimos-los-casos-de-feminicidio-que-se-investigan-red-mesa-de-mujeres-10263920.html

Por qué no debe olvidarse el caso Alisson, un feminicidio infantil que conmocionó a Puebla

https://www.eluniversalpuebla.com.mx/estado/por-que-no-debe-olvidarse-el-caso-alisson-un-feminicidio-infantil-que-conmociono-puebla

A proceso 2 por asesinar a mujer en microbús de Iztapalapa; se investiga como feminicidio

https://www.eluniversal.com.mx/metropoli/a-proceso-2-por-asesinar-a-mujer-en-microbus-de-iztapalapa-se-investiga-como-feminicidio/

Presidenta mixteca denuncia intento de feminicidio

https://aristeguinoticias.com/1906/mexico/presidenta-mixteca-denuncia-intento-de-feminicidio/

Feminicida asesina a su expareja e incendia su casa con niños adentro

en San Mateo Atenco

https://lasillarota.com/metropoli/2023/6/22/feminicida-asesina-su-expareja-incendia-su-casa-con-ninos-adentro-en-san-mateo-atenco-434525.html

Sabías qué...?

El 28 de junio se celebra el "Día del Orgullo Gay", con el propósito de recordar y visibilizar las desigualdades y violencia que aún sigue sufriendo esta población, así como destacar los avances en materia de derechos. Esta fecha recuerda los disturbios que se produjeron el 28 de junio del año 1969 en la Ciudad de Nueva York, en respuesta a una de las tantas redadas policiales que se sucedían en el bar Stonwell Inn de aquella ciudad. Esta efeméride, y las marchas que se llevan a cabo en todo el mundo, poseen un significado especial. Por un lado, refuerzan el reclamo del pleno acceso a los derechos humanos, y por otro visibilizan y celebran la diversidad sexual y genérica en todas sus formas.

https://www.undp.org/es/argentina/blog/dia-internacional-del-orgullo-lgbtinb

Interseccionalidad

Derechos laborales para personas trans: Empresas suman cirugías de cambio de género como prestación

https://www.elfinanciero.com.mx/empresas/2023/06/22/derechos-laborales-para-personas-trans-empresas-suman-cirugias-de-cambio-de-genero-como-prestacion/

Menstruación y personas trans, ¿qué hay que saber?

https://www.ladobe.com.mx/2023/06/menstruacion-y-personas-trans-que-hay-que-saber/

Niñas, Niños y adolescentes

De reinas y princesas a estereotipos culturales y sociales: cómo impactan estos conceptos en la salud mental infantil

https://www.infobae.com/salud/2023/06/24/de-reinas-y-princesas-a-estereotipos-culturales-y-sociales-como-impactan-estos-conceptos-en-la-salud-mental-infantil/

Redes sociales y baja autoestima: “El 52% de las niñas utiliza filtros en sus fotos”

https://cronicaglobal.elespanol.com/vida/20230625/redes-sociales-autoestima-el-ninas-utiliza-filtros/774172607_0.html

Masculinidades

Medios de comunicación y masculinidades

https://eldiariofeminista.info/2023/06/23/medios-de-comunicacion-y-masculinidades/

Nuevas masculinidades: tres pódcast para entender el concepto

https://revistadiners.com.co/tendencias/128212_nuevas-masculinidades/

La violenta masculinidad en Puerto

Rico es herencia del colonialismo

https://www.nytimes.com/es/2023/06/18/espanol/opinion/puerto-rico-violencia-mujeres.html

Tarjeta roja al fútbol: homofobia, machismo y violencia

https://www.rtve.es/television/20230621/futbol-homofobia-machismo-paloma-del-rio/2449839.shtml

Toxic masculinity, the ideation of suicide

https://www.newsday.co.zw/theindependent/opinion/article/200013113/toxic-masculinity-the-ideation-of-suicide

Feminismos

Democracia con perspectiva feminista

https://lacostillarota.com/2023/06/16/democracia-con-perspectiva-feminista/

Ecofeminismo desde las comunidades para el sostenimiento de la vida

https://www.semmexico.mx/ecofeminismo-desde-las-comunidades-para-el-sostenimiento-de-la-vida/

La lucha feminista estancada

https://www.eluniversal.com.mx/opinion/laura-raquel-manzo/la-lucha-feminista-estancada/

Política exterior feminista: una política inteligente

https://elpais.com/chile/2023-06-22/politica-exterior-feminista-una-politica-inteligente.html

El término ‘feminismo’ genera rechazo al 42 % de las mujeres y al 62 % de los hombres

https://www.eldebate.com/sociedad/20230621/termino-feminismo-genera-rechazo-42-mujeres-62-hombres_123218.html

Vespereando

Cinco voces de mujeres LGBT+ y cómo enfrentaron el ambiente laboral

https://la-lista.com/genero/2023/03/03/cinco-voces-de-mujeres-lgbt-y-como-enfrentaron-el-ambiente-laboral

Carlos Monsivais: el “misógino feminista” que luchó al lado de las mujeres

https://elpais.com/mexico/2023-06-17/carlos-monsivais-el-misogino-feminista-que-lucho-al-lado-de-las-mujeres.html

Demandan erradicar la lesbofobia; realizan la ‘Marcha Lencha’

https://www.excelsior.com.mx/comunidad/demandan-erradicar-la-lesbofobia-realizan-la-marcha-lencha-en-cdmx/1592951

Leer con otros apellidos

https://www.opinion51.com/invitada-edmee-pardo-otros-apellidos/

Recomendación

Editorial

Judith Butler Paidós 2022

“El género en disputa”

Gracia Trujillo Catarata 2022

“El feminismo queer es para todo el mundo”

Película

La (Des)educación de Camerón Post

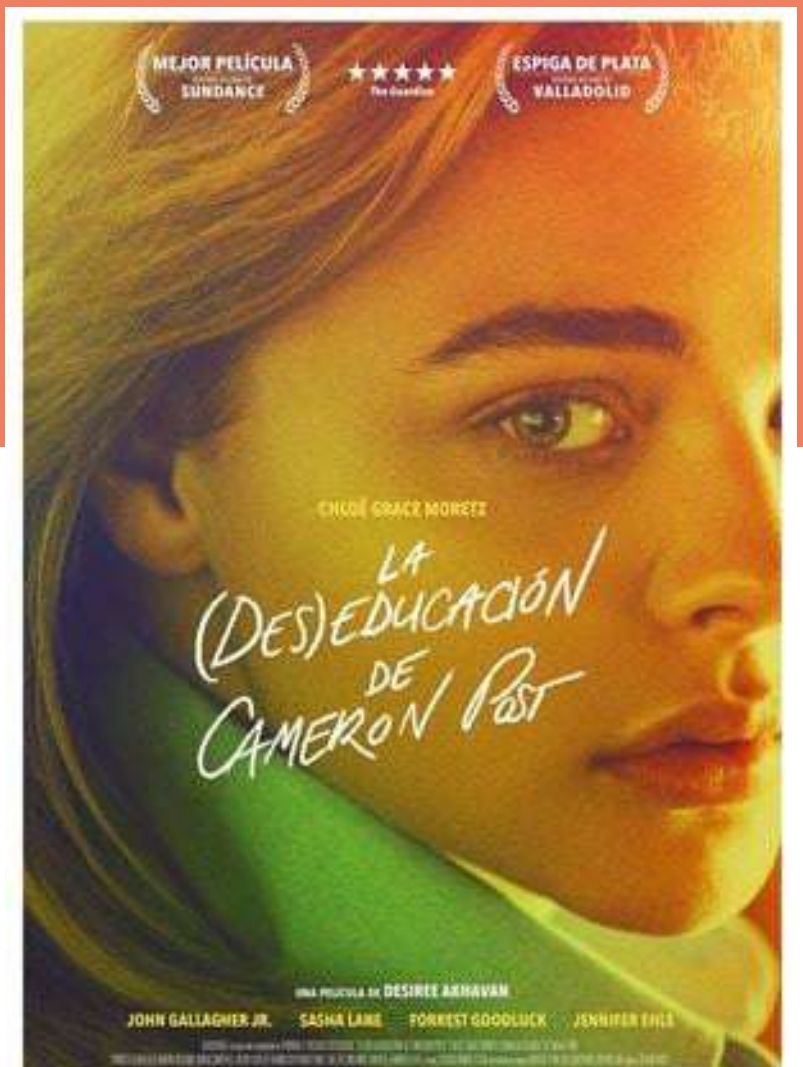

https://es.web.img2.acsta.net/c_310_420/pictures/19/06/13/15/03/4072402.jpg

Sinopsis: Tras la muerte de sus padres, una chica de Montana de doce años debe irse a vivir con su tía, una mujer muy conservadora. La vida de la joven se complica aún más cuando es obligada a entrar en un centro de rehabilitación para personas homosexuales después de ser descubierta con su mejor amiga en una situación algo comprometida.

Tráiler: https://www.youtube.com/watch?v=Sr5j568Hwsc&t=1s

CELIG
Centro de Estudios para el Logro de la Igualdad de Género

http://celig.diputados.gob.mx

@CELIGMexico
@CeligOficial
@celigoficial
55 5036 0000, ext. 59218
celigdifusion@diputados.gob.mx

Vésper
Dirección de Estudios Jurídicos de los Derechos Humanos de las Mujeres y la Equidad de Género

ELABORACIÓN:
Mtra. Patricia Gómez Ortiz
Mtro. Miguel Angel Garay Nuñez
Lic. Leda Itzel Méndez Pérez

DISEÑO:
Marcela Méndez Navarro

Encuentra todos los números:
https://cutt.ly/8CTOVDS

Escríbenos: vesper.celig@diputados.gob.mx

@semanariovesper2929